

Método RULA

La adopción continuada o repetida de posturas penosas durante el trabajo genera fatiga y a la larga puede ocasionar trastornos en el sistema musculoesquelético. Esta carga estática o postural es uno de los factores a tener en cuenta en la evaluación de las condiciones de trabajo, y su reducción es una de las medidas fundamentales a adoptar en la mejora de puestos.

Para la evaluación del riesgo asociado a esta carga postural en un determinado puesto se han desarrollado diversos métodos, cada uno con un ámbito de aplicación y aporte de resultados diferente.

El método Rula fue desarrollado por los doctores McAtamney y Corlett de la Universidad de Nottingham en 1993 (Institute for Occupational Ergonomics) para evaluar la exposición de los trabajadores a factores de riesgo que pueden ocasionar trastornos en los miembros superiores del cuerpo: posturas, repetitividad de movimientos, fuerzas aplicadas, actividad estática del sistema musculoesquelético.

RULA evalúa posturas concretas; es importante evaluar aquéllas que supongan una carga postural más elevada. La aplicación del método comienza con la observación de la actividad del trabajador durante varios ciclos de trabajo. A partir de esta observación se deben seleccionar las tareas y posturas más significativas, bien por su duración, bien por presentar, a priori, una mayor carga postural. Éstas serán las posturas que se evaluarán.

Si el ciclo de trabajo es largo se pueden realizar evaluaciones a intervalos regulares. En este caso se considerará, además, el tiempo que pasa el trabajador en cada postura.

Las mediciones a realizar sobre las posturas adoptadas son fundamentalmente angulares (los ángulos que forman los diferentes miembros del cuerpo respecto de determinadas referencias en la postura estudiada). Estas mediciones pueden realizarse directamente sobre el trabajador mediante transportadores de ángulos, electrogoniómetros, o cualquier dispositivo que permita la toma de datos angulares. No obstante, es posible emplear fotografías del trabajador adoptando la postura estudiada y medir los ángulos sobre éstas. Si se utilizan fotografías es necesario realizar un número suficiente de tomas, desde diferentes puntos de vista (alzado, perfil, vistas de detalle...), y asegurarse de que los ángulos a medir aparecen en verdadera magnitud en las imágenes.

El método debe ser aplicado al lado derecho y al lado izquierdo del cuerpo por separado. El evaluador experto puede elegir a priori el lado que aparentemente esté sometido a mayor carga postural, pero en caso de duda es preferible analizar los dos lados.

El RULA divide el cuerpo en dos grupos, el grupo A que incluye los miembros superiores (brazos, antebrazos y muñecas) y el grupo B, que comprende las piernas, el tronco y el cuello. Mediante las tablas asociadas al método, se asigna una puntuación a cada zona corporal (piernas, muñecas, brazos, tronco...) para, en función de dichas puntuaciones, asignar valores globales a cada uno de los grupos A y B. La clave para la asignación de puntuaciones a los miembros es la medición de los ángulos que forman las diferentes partes del cuerpo del operario. El método determina para cada miembro la forma de medición del ángulo.

Posteriormente, las puntuaciones globales de los grupos A y B son modificadas en función del tipo de actividad muscular desarrollada, así como de la fuerza aplicada durante la realización de la tarea. Por último, se obtiene la puntuación final a partir de dichos valores globales modificados.

El valor final proporcionado por el método RULA es proporcional al riesgo que conlleva la realización de la tarea, de forma que valores altos indican un mayor riesgo de aparición de lesiones musculoesqueléticas.

El método organiza las puntuaciones finales en niveles de actuación que orientan al evaluador sobre las decisiones a tomar tras el análisis. Los niveles de actuación propuestos van del nivel 1, que estima que la postura evaluada resulta aceptable, al nivel 4, que indica la necesidad urgente de cambios en la actividad.

El procedimiento de aplicación del método es, en resumen, el siguiente:

- Determinar los ciclos de trabajo y observar al trabajador durante varios de estos ciclos.
- Seleccionar las posturas que se evaluarán.

- Determinar, para cada postura, si se evaluará el lado izquierdo del cuerpo o el derecho (en caso de duda se evaluarán ambos).
- Determinar las puntuaciones para cada parte del cuerpo. Obtener la puntuación final del método y el Nivel de Actuación para determinar la existencias de riesgos.
- Revisar las puntuaciones de las diferentes partes del cuerpo para determinar dónde es necesario aplicar correcciones.
- Rediseñar el puesto o introducir cambios para mejorar la postura si es necesario.
- En caso de haber introducido cambios, evaluar de nuevo la postura con el método RULA para comprobar la efectividad de la mejora.

A continuación se muestra la forma de evaluar los diferentes ítems:

Grupo A: Puntuaciones de los miembros superiores.

El método comienza con la evaluación de los miembros superiores (brazos, antebrazos y muñecas) organizados en el llamado Grupo A.

El primer miembro a evaluar será el brazo. Para determinar la puntuación a asignar a dicho miembro, se deberá medir el ángulo que forma con respecto al eje del tronco, la figura 1 muestra las diferentes posturas consideradas por el método y pretende orientar al evaluador a la hora de realizar las mediciones necesarias. En función del ángulo formado por el brazo, se obtendrá su puntuación consultando la tabla que se muestra a continuación (Tabla 1).



Figura 1. Posiciones del brazo.

Puntos	Posición
1	desde 20° de extensión a 20° de flexión
2	extensión >20° o flexión entre 20° y 45°
3	flexión entre 45° y 90°
4	flexión >90°

Tabla 1. Puntuación del brazo.

La puntuación asignada al brazo podrá verse modificada, aumentando o disminuyendo su valor, si el trabajador posee los hombros levantados, si presenta rotación del brazo, si el brazo se encuentra separado o abducido respecto al tronco, o si existe un punto de apoyo durante el desarrollo de la tarea. Cada una de estas circunstancias incrementará o disminuirá el valor original de la puntuación del brazo. Si ninguno de estos casos fuera reconocido en la postura del trabajador, el valor de la puntuación del brazo sería el indicado en la tabla 1 sin alteraciones.

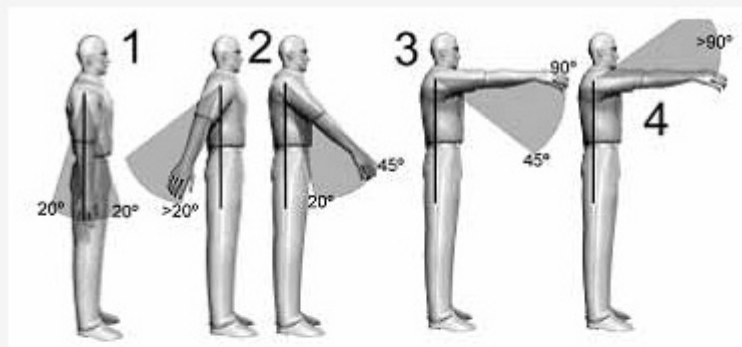

Figura 2. Posiciones que modifican la puntuación del brazo.

Puntos	Posición
+1	Si el hombro está elevado o el brazo rotado.
+1	Si los brazos están abducidos.
-1	Si el brazo tiene un punto de apoyo.

Tabla 2. Modificaciones sobre la puntuación del brazo.

Puntuación del antebrazo

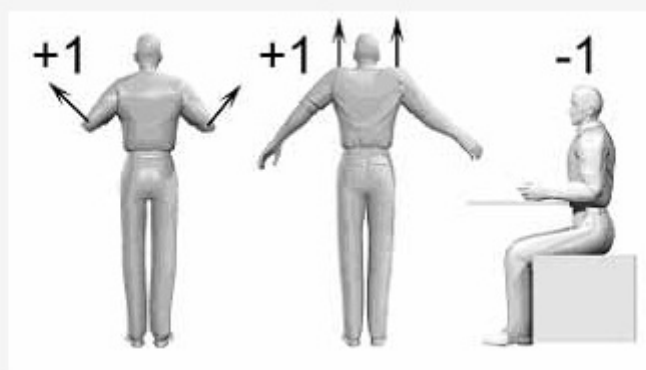
A continuación será analizada la posición del antebrazo. La puntuación asignada al antebrazo será nuevamente función de su posición. La figura 3 muestra las diferentes posibilidades. Una vez determinada la posición del antebrazo y su ángulo correspondiente, se consultará la tabla 3 para determinar la puntuación establecida por el método.

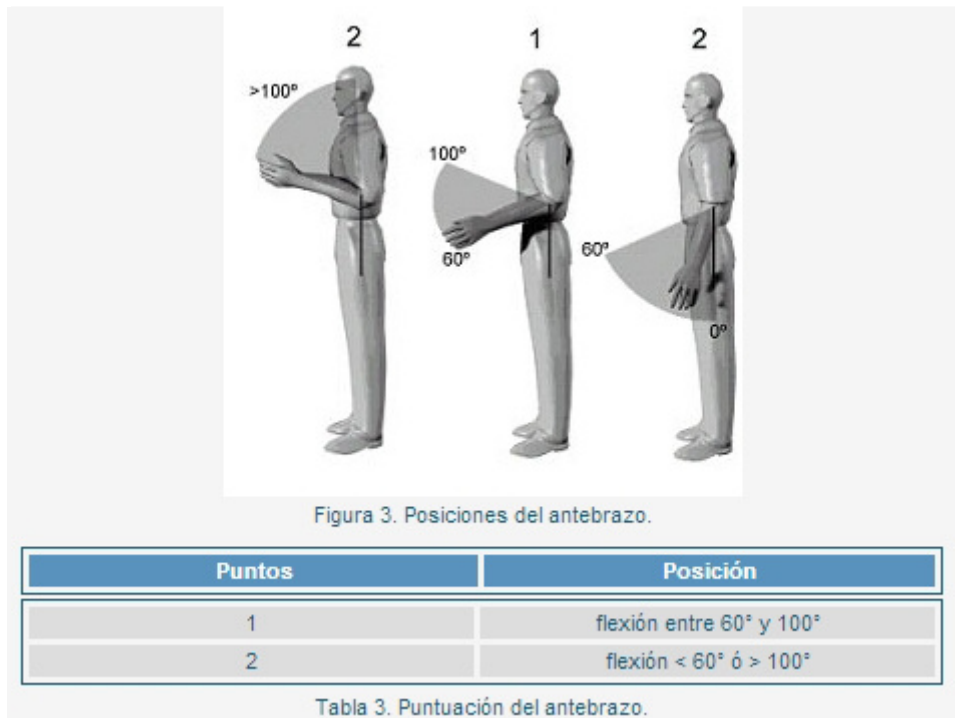

La puntuación asignada al antebrazo podrá verse aumentada en dos casos: si el antebrazo cruzara la línea media del cuerpo, o si se realizase una actividad a un lado de éste. Ambos casos resultan excluyentes, por lo que como máximo podrá verse aumentada en un punto la puntuación original. La figura 4 muestra gráficamente las dos posiciones indicadas y en la tabla 4 se puede consultar los incrementos a aplicar.



Figura 4. Posiciones que modifican la puntuación del antebrazo.

Puntos	Posición
+1	Si la proyección vertical del antebrazo se encuentra más allá de la proyección vertical del codo
+1	Si el antebrazo cruza la línea central del cuerpo.

Tabla 4. Modificación de la puntuación del antebrazo.

Puntuación de la Muñeca

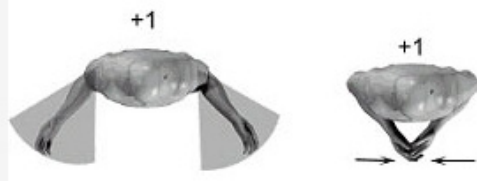
Para finalizar con la puntuación de los miembros superiores (grupo A), se analizará la posición de la muñeca. En primer lugar, se determinará el grado de flexión de la muñeca. La figura 5 muestra las tres posiciones posibles consideradas por el método. Tras el estudio del ángulo, se procederá a la selección de la puntuación correspondiente consultando los valores proporcionados por la tabla 5.



Figura 5. Posiciones de la muñeca.

Puntos	Posición
1	Si está en posición neutra respecto a flexión.
2	Si está flexionada o extendida entre 0° y 15°.
3	Para flexión o extensión mayor de 15°.

Tabla 5. Puntuación de la muñeca.

El valor calculado para la muñeca se verá modificado si existe desviación radial o cubital (figura 6). En ese caso se incrementa en una unidad dicha puntuación.

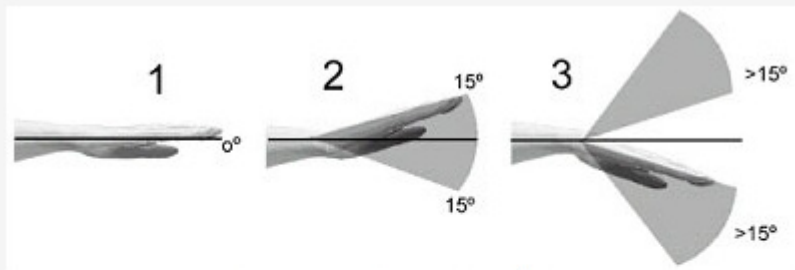

Figura 6. Desviación de la muñeca.

Puntos	Posición
+1	Si está desviada radial o cubitalmente.

Tabla 6. Modificación de la puntuación de la muñeca.

Una vez obtenida la puntuación de la muñeca se valorará el giro de la misma. Este nuevo valor será independiente y no se añadirá a la puntuación anterior, si no que servirá posteriormente para obtener la valoración global del grupo A.

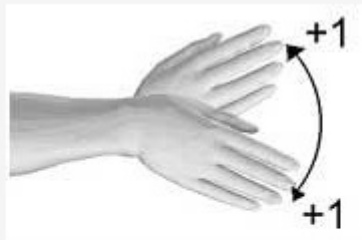

Figura 7. Giro de la muñeca.

Puntos	Posición
1	Si existe pronación o supinación en rango medio
2	Si existe pronación o supinación en rango extremo

Tabla 7. Puntuación del giro de la muñeca.

Grupo B: Puntuaciones para las piernas, el tronco y el cuello

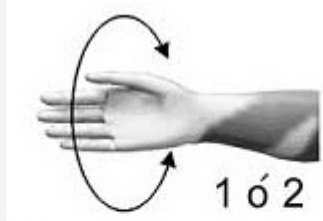
Finalizada la evaluación de los miembros superiores, se procederá a la valoración de las piernas, el tronco y el cuello, miembros englobados en el grupo B.

Puntuación del cuello

El primer miembro a evaluar de este segundo bloque será el cuello. Se evaluará inicialmente la flexión de este miembro: la puntuación asignada por el método se

muestra en la tabla 8. La figura 8 muestra las tres posiciones de flexión del cuello así como la posición de extensión puntuadas por el método.

La puntuación hasta el momento calculada para el cuello podrá verse incrementada si el trabajador presenta inclinación lateral o rotación, tal y como indica la tabla 9.



Figura 10. Posiciones del tronco.

Puntos	Posición
1	Sentado, bien apoyado y con un ángulo tronco-caderas $>90^\circ$
2	Si está flexionado entre 0° y 20°
3	Si está flexionado entre 20° y 60° .
4	Si está flexionado más de 60° .

Tabla 10. Puntuación del tronco.

La puntuación del tronco incrementará su valor si existe torsión o lateralización del tronco. Ambas circunstancias no son excluyentes y por tanto podrán incrementar el valor original del tronco hasta en 2 unidades si se dan simultáneamente.

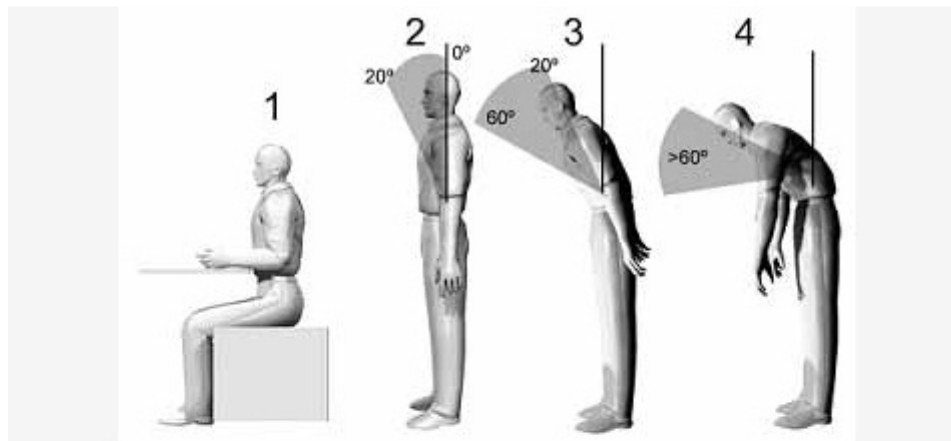

Figura 11. Posiciones que modifican la puntuación del tronco.

Puntos	Posición
+1	Si hay torsión de tronco.
+1	Si hay inclinación lateral del tronco.

Tabla 11. Modificación de la puntuación del tronco.

Puntuación de las piernas

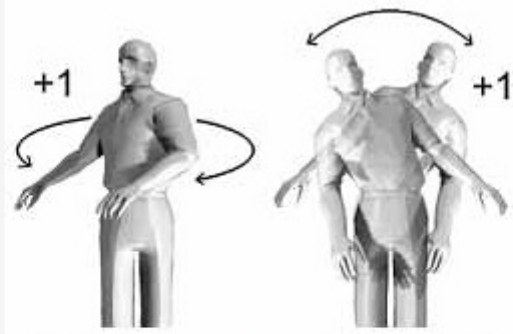
Para terminar con la asignación de puntuaciones a los diferentes miembros del trabajador se evaluará la posición de las piernas. En el caso de las piernas el método no se centrará, como en los análisis anteriores, en la medición de ángulos. Serán aspectos como la distribución del peso entre las piernas, los apoyos existentes y la posición sentada o de pie, los que determinarán la puntuación asignada. Con la ayuda de la tabla 12 será finalmente obtenida la puntuación



Figura 12. Posición de las piernas.

Puntos	Posición
1	Sentado, con pies y piernas bien apoyados
1	De pie con el peso simétricamente distribuido y espacio para cambiar de posición
2	Si los pies no están apoyados, o si el peso no está simétricamente distribuido

Tabla 12. Puntuación de las piernas.

Puntuaciones globales

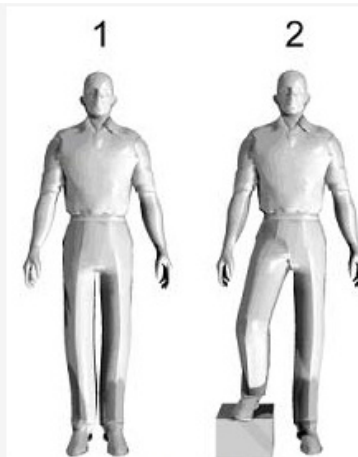
Tras la obtención de las puntuaciones de los miembros del grupo A y del grupo B de forma individual, se procederá a la asignación de una puntuación global a ambos grupos.

Puntuación global para los miembros del grupo A

Con las puntuaciones de brazo, antebrazo, muñeca y giro de muñeca, se asignará mediante la tabla 13 una puntuación global para el grupo A

Brazo	Antebrazo	Muñeca							
		1		2		3		4	
		Giro de Muñeca		Giro de Muñeca		Giro de Muñeca		Giro de Muñeca	
		1	2	1	2	1	2	1	2
1	1	1	2	2	2	2	3	3	3
	2	2	2	2	2	3	3	3	3
	3	2	3	3	3	3	3	4	4
2	1	2	3	3	3	3	4	4	4
	2	3	3	3	3	3	4	4	4
	3	3	4	4	4	4	4	5	5
3	1	3	3	4	4	4	4	5	5
	2	3	4	4	4	4	4	5	5
	3	4	4	4	4	4	5	5	5
4	1	4	4	4	4	4	5	5	5
	2	4	4	4	4	4	5	5	5
	3	4	4	4	5	5	5	6	6
5	1	5	5	5	5	5	6	6	7
	2	5	6	6	6	6	7	7	7
	3	6	6	6	7	7	7	7	8
6	1	7	7	7	7	7	8	8	9
	2	8	8	8	8	8	9	9	9
	3	9	9	9	9	9	9	9	9

Puntuación global para los miembros del grupo B

De la misma manera, se obtendrá una puntuación general para el grupo B a partir de la puntuación del cuello, el tronco y las piernas consultando la tabla 14

		Tronco											
		1		2		3		4		5		6	
Cuello		Piernas		Piernas		Piernas		Piernas		Piernas		Piernas	
		1	2	1	2	1	2	1	2	1	2	1	2
1	1	3	2	3	3	4	5	5	6	6	7	7	
2	2	3	2	3	4	5	5	5	6	7	7	7	
3	3	3	3	4	4	5	5	6	6	7	7	7	
4	5	5	5	6	6	7	7	7	7	7	8	8	
5	7	7	7	7	7	8	8	8	8	8	8	8	
6	8	8	8	8	8	8	8	9	9	9	9	9	

Tabla 14. Puntuación global para el grupo B.

Puntuación del tipo de actividad muscular desarrollada y la fuerza aplicada

Las puntuaciones globales obtenidas se verán modificadas en función del tipo de actividad muscular desarrollada y de la fuerza aplicada durante la tarea. La puntuación de los grupos A y B se incrementarán en un punto si la actividad es principalmente estática (la postura analizada se mantiene más de un minuto seguido) o bien si es repetitiva (se repite más de 4 veces cada minuto). Si la tarea es ocasional, poco frecuente y de corta duración, se considerará actividad dinámica y las puntuaciones no se modificarán.

Además, para considerar las fuerzas ejercidas o la carga manejada, se añadirá a los valores anteriores la puntuación conveniente según la siguiente tabla:

Puntuación Final

La puntuación obtenida de sumar a la del grupo A la correspondiente a la actividad muscular y la debida a las fuerzas aplicadas pasará a denominarse puntuación C. De la misma manera, la puntuación obtenida de sumar a la del grupo B la debida a la actividad muscular y las fuerzas aplicadas se denominará puntuación D. A partir de las puntuaciones C y D se obtendrá una puntuación final global para la tarea que oscilará entre 1 y 7, siendo mayor cuanto más elevado sea el riesgo de lesión. La puntuación final se extraerá de la tabla 16.

Puntuación C	Puntuación D						
	1	2	3	4	5	6	7+
1	1	2	3	3	4	5	5
2	2	2	3	4	4	5	5
3	3	3	3	4	4	5	6
4	3	3	3	4	5	6	6
5	4	4	4	5	6	7	7
6	4	4	5	6	6	7	7
7	5	5	6	6	7	7	7
8	5	5	6	7	7	7	7

Tabla 16. Puntuación final.

Recomendaciones

Por último, conocida la puntuación final, y mediante la tabla 17, se obtendrá el nivel de actuación propuesto por el método RULA.

Así el evaluador habrá determinado si la tarea resulta aceptable tal y como se encuentra definida, si es necesario un estudio en profundidad del puesto para determinar con mayor concreción las acciones a realizar, si se debe plantear el rediseño del puesto o si, finalmente, existe la necesidad apremiante de cambios en la realización de la tarea. El evaluador será capaz, por tanto, de detectar posibles problemas ergonómicos y determinar las necesidades de rediseño de la tarea o puesto de trabajo. En definitiva, el uso del método RULA le permitirá priorizar los trabajos que deberán ser investigados.

La magnitud de la puntuación postural, así como las puntuaciones de fuerza y actividad muscular, indicarán al evaluador los aspectos donde pueden encontrarse los problemas ergonómicos del puesto, y por tanto, realizar las convenientes recomendaciones de mejora de éste.

Nivel	Actuación
1	Cuando la puntuación final es 1 ó 2 la postura es aceptable.
2	Cuando la puntuación final es 3 ó 4 pueden requerirse cambios en la tarea; es conveniente profundizar en el estudio
3	La puntuación final es 5 ó 6. Se requiere el rediseño de la tarea; es necesario realizar actividades de investigación.
4	La puntuación final es 7. Se requieren cambios urgentes en el puesto o tarea.

Tabla 17. Niveles de actuación según la puntuación final obtenida.

Fuente: <http://www.ergonautas.upv.es/>